

MEMORIA 2025

asafes





ÍNDICE

1. ASAFES: Quienes somos

- Misión visión y valores
- Objetivos y reconocimientos
- Organigrama
- Alianzas/ colaboraciones

2. ASAFES en datos:

DATOS GENERALES DE 2025/ 2025 EN DATOS

- Personas atendidas en 2025
- Financiación

PROGRAMAS

- 2.1. AUTONOMIA
- 2.2. CENTRO DE DÍA ARGIBIDE
- 2.3. CENTRO OCUPACIONAL "GASTEIZ"
- 2.4. APOYO A LA VIDA INDEPENDIENTE
 - Programa de Apoyo Psicoeducativo
 - Piso Zubietxe
- 2.5. OREKA
- 2.6. PILA
- 2.7. ERROAK

3. Vida asociativa

- Comisiones
- Actividades asociativas

4. RAEP





¿Quiénes somos?





Nuestra entidad

ASAFES: Asociación Alavesa de Familiares y Personas con problemas de salud mental, fundada en 1976.
Entidad sin ánimo de lucro y declarada de utilidad pública en 1998.

MISIÓN, VISIÓN Y VALORES

Misión:

Hacer viable un proyecto vital integral e individualizado de las personas con enfermedad mental, orientado hacia el futuro, hacia la integración y la normalización, así como hacia la mejora de su calidad de vida; fomentando e incidiendo al máximo en las potencialidades de estas personas.

Visión:

Conseguir ese proyecto vital integral e individualizado de las personas con enfermedad mental y sus familiares.

Valores:

Compromiso, acompañar, apoyar, orientar, motivar, confiar, escucha activa, empatía, colaboración, impacto social, equipo, innovación, calidad, y trabajo en red.

OBJETIVOS ESTRATÉGICOS

Modelo de calidad de vida:

Enfoque personalizado y holístico que considera todos los aspectos de la vida de una persona, desde su bienestar físico hasta su integración social y derechos.

Modelo de apoyo a la vida independiente:

Se basa en que todas las personas tienen derecho a llevar a cabo su Proyecto de Vida Independiente y a recibir los apoyos necesarios para alcanzarlo.

PREMIOS/ RECONOCIMIENTOS 2025

- ★ BEBAI BUENAS PRÁCTICAS DE SERVICIOS SOCIALES (DFA) POR LAS JORNADAS DE SALUD MENTAL DE AGURAIN



ORGANIGRAMA

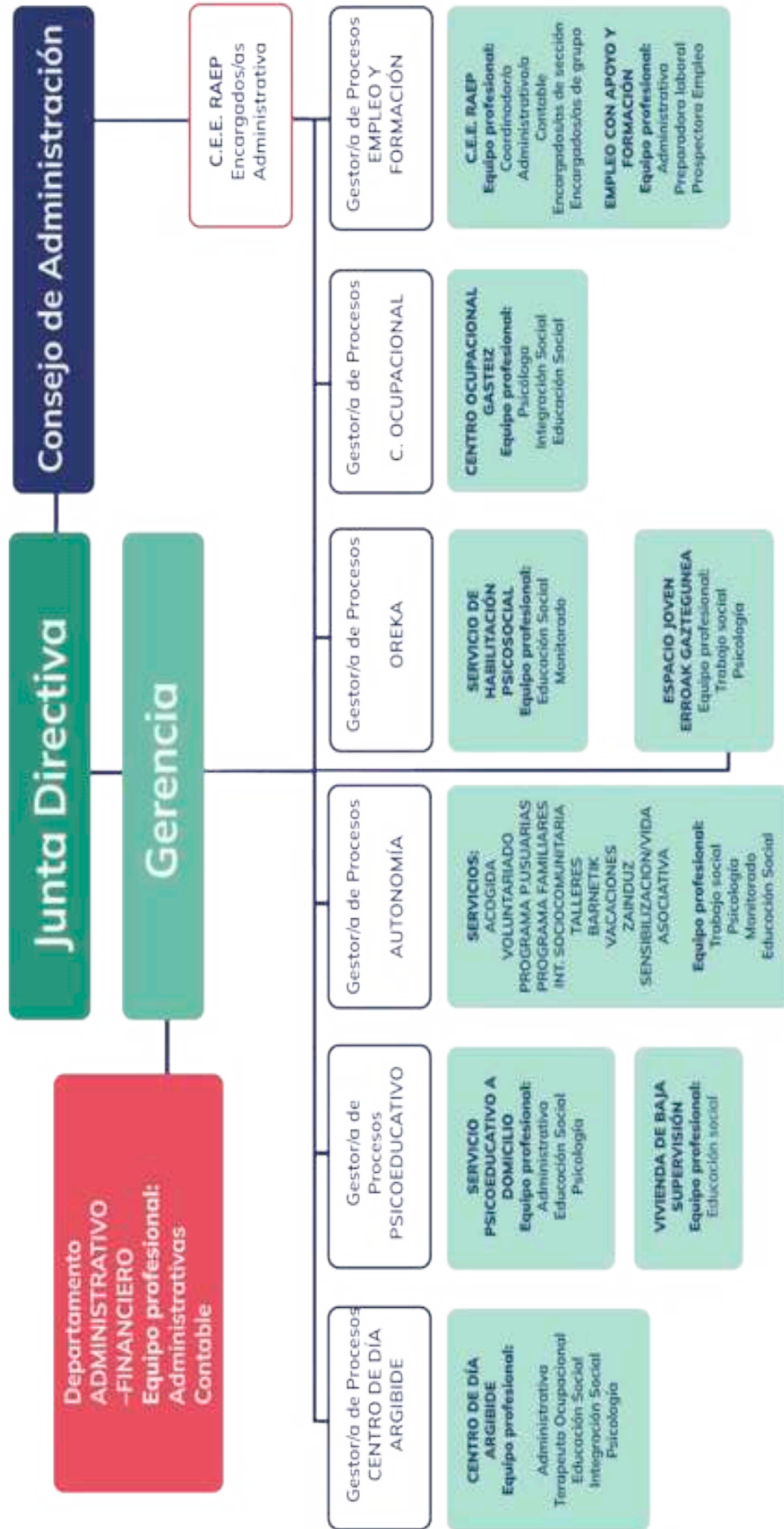

ALIANZAS Y COLABORACIONES



Otras asociaciones:



Presencia en Redes:



UNIVERSIDADES/ CENTROS FP





ASAFES en datos



Datos generales de 2025

PERSONAS ATENDIDAS

+2000
personas atendidas

PERSONAS ASOCIADAS

559
262(H)
297(M)



JUNTA DIRECTIVA

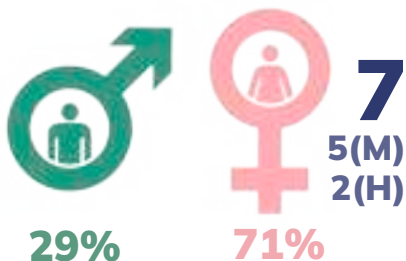

Presidenta: Elena Ortiz de Zárate

EQUIPO PROFESIONAL

87
personal interno (83 personas) y personal externo talleres (4)
hombres: 15%, mujeres 85%

Perfil profesional:

Administración-Contabilidad, Educación Social, Integración Social, Trabajo Social, Psicología, Terapia Ocupacional, Monitores/as.

FORMACIÓN Y CHARLAS

+1400 alumnos y alumnas/alumnos y alumnas

CENTROS ATENDIDOS	ALUMNADO	PROFESORADO
18 (12 en Vitoria-Gasteiz y 6 en zona rural alavesa)	1.830	130

SESIONES REALIZADAS 116

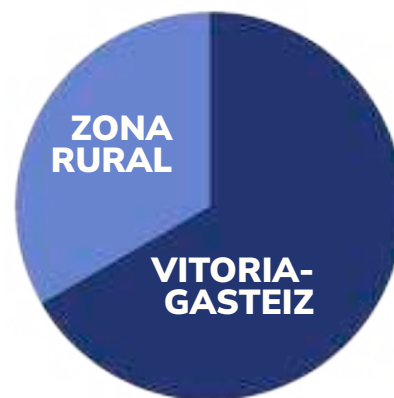

SEMINARIOS Y JORNADAS PROFESIONALES

Jornada sobre suicidio, jornadas de Agurain, encuentro técnico salud mental y jóvenes...

+ 1200
personas asistentes

Otros centros:

- BIZAN
- Jornadas Enfermería en acción
- Consejo Vasco de la juventud
- Centro de Salud de San Martín
- Otros centros de zona rural alavesa

FINANCIACIÓN

FUENTES DE INGRESOS

Distribución de ingresos por entidad financiadora y aportaciones

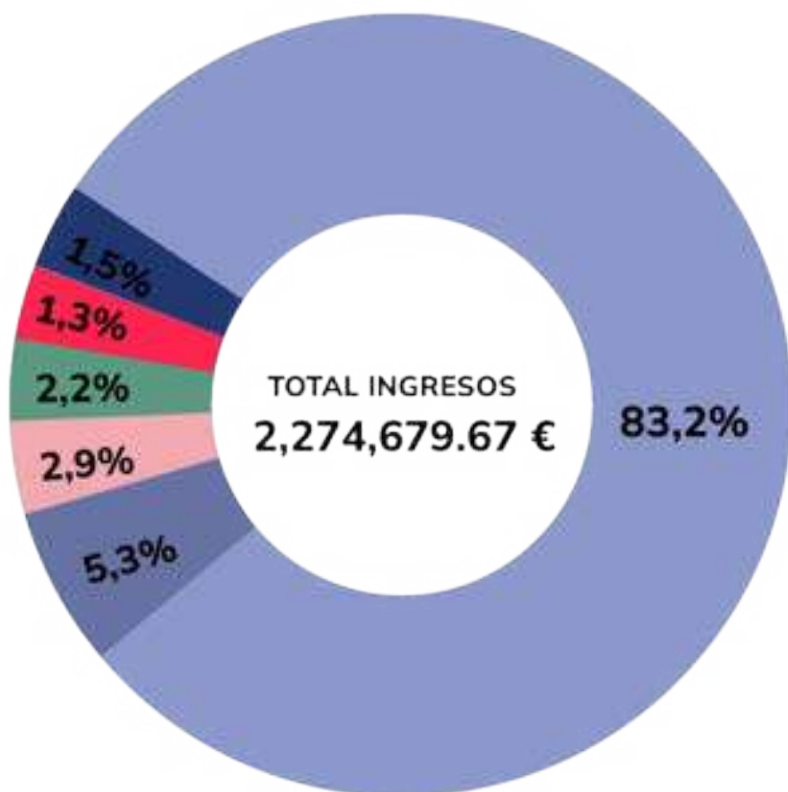

IFBS-DFA	1.895.385,37€	83,2%
Gobierno Vasco	121.180,42€	5,3%
LANBIDE	65.380,00€	2,9%
Aportaciones personas socias	49.580,87€	2,2%
Fundación Vital	33.109,70€	1,5%
Fundación ONCE	30.000,00€	1,3%

OTROS INGRESOS

3,6%
82.102,09€

Ayto. Vitoria-Gasteiz	27.594,79€
Medidas alternativas	21.600,00€
Subv.Transf. Capital	10.328,57€
Donaciones	7.498,57€
Céntimo Solidario	6.645,60€
Ing. Derivados legado	5.583,95€
Otros ingresos	7.608,62€
Orona	1.450,00€



DISTRIBUCIÓN DE GASTOS POR PROGRAMAS

Gastos imputados a programas y actividades

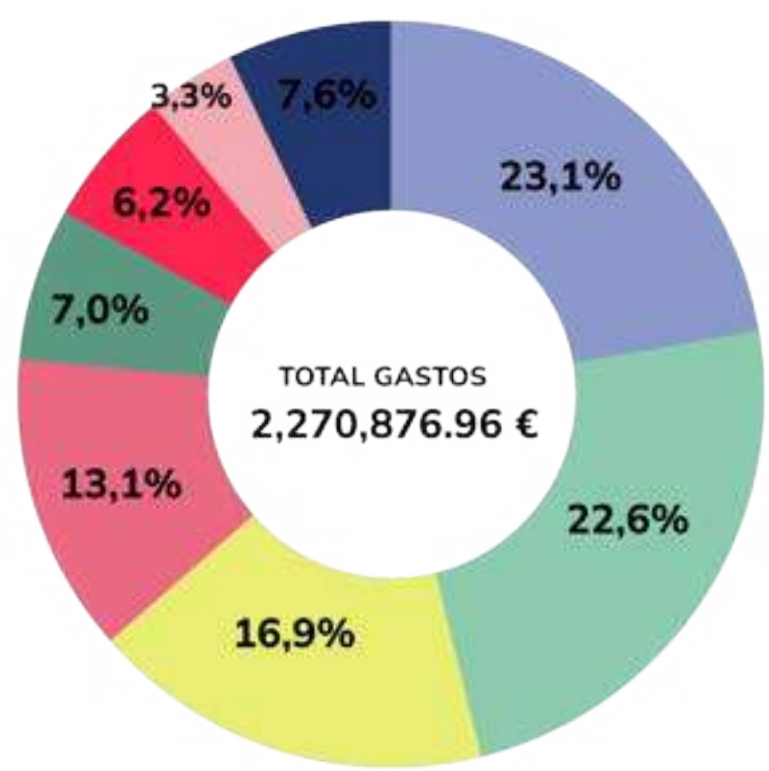

Apoyo Psicoeducativo	523.658,06€	23,1%
Autonomía, Talleres y Oreka	511.796,60€	22,6%
Centro Día Argibide	382.427,28€	16,9%
Servicio Ocupacional	296.704,91€	13,1%
Programa PILA	157.722,47€	7,0%
Programa ERROAK	140.480,29€	6,2%
Promoción y Participación Social	74.854,61€	3,3%
Otros programas y gastos (11)	171.236,84€	7,6%

OTROS PROGRAMAS Y GASTOS

7,6%	171.236,84€
Zainduz	56.415,76€
Zubietxe	18.008,06€
Sensibilización familias	14.316,22€
Sensibilización colegios	13.333,38€
DMSM	11.875,69€
Seminario sobre suicidio	11.811,89€
Barnetik	8.628,72€
Encuentro técnico profesional	7.678,52€
Campaña Igualdad	3.121,32€
Otros gastos de la Asociación	41.845,89€

• La información económica incluida en esta Memoria tiene carácter informativo y provisional hasta la aprobación definitiva de las cuentas anuales por la Asamblea General de Personas Socias y su posterior registro oficial.

Cualquier persona socia podrá consultar la documentación contable del ejercicio en la sede de la Asociación (sita en calle Amádis 2, bajo), solicitando cita previa con la Tesorería de la Junta Directiva.

Hasta su aprobación y registro definitivo, la documentación no podrá ser reproducida, fotografiada ni difundida por ningún medio sin autorización expresa de la Junta Directiva, debiendo respetarse la confidencialidad de la información y la normativa de protección de datos.

En cumplimiento de la Ley 19/2013, de 9 de diciembre, de transparencia, acceso a la información pública y buen gobierno, con fecha límite 31/12/2026 se publicará en la web de ASAFES, informe en el que se incluye balance de situación y cuenta de pérdidas y ganancias del ejercicio 2025, junto con el correspondiente informe de auditoría del ejercicio.



PROGRAMAS

2.1 AUTONOMÍA

ACOGIDA Y ACOMPAÑAMIENTO SOCIAL

Es la puerta de entrada a la asociación. Se realiza atención individual y familiar desde el trabajo social para asesorar sobre actividades y servicios de la entidad o de fuera de ésta. También se realizan actividades especiales de difusión de la entidad en momentos puntuales. Atención individual dirigida tanto a personas con problemas de salud mental como a familiares y su entorno.

Acogidas

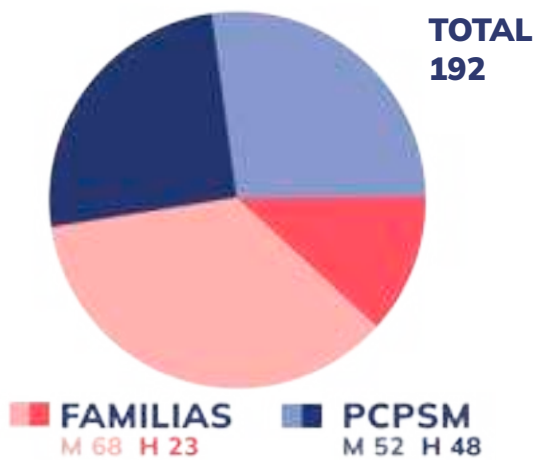

Seguimientos

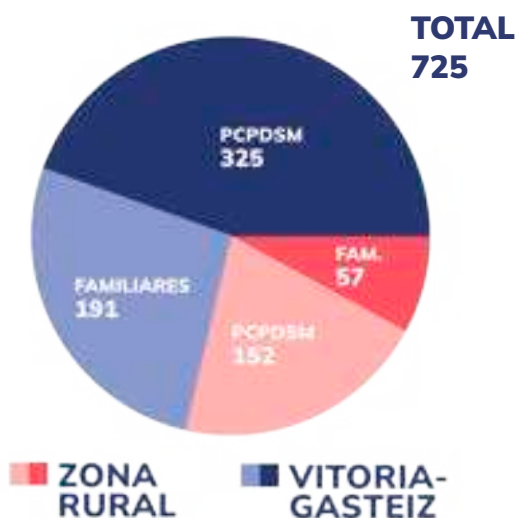

PROGRAMA DE INTERVENCIÓN SOCIO COMUNITARIA

Asesoría psicológica individual y familiar cuando aún no ha aparecido un diagnóstico, cuando hay un diagnóstico y tratamiento pero éste se ha abandonado, en momentos de crisis en la evolución de la enfermedad y en momentos puntuales en los que es necesario un asesoramiento. Atención individual dirigida tanto a personas con problemas de salud mental como a familiares y su entorno.

Casos atendidos



Vitoria-Gasteiz 62 han sido casos nuevos
Zona rural 58 han sido casos nuevos.

PROGRAMA DE ATENCIÓN A FAMILIAS

Englobamos grupos de autoayuda destinados a familiares, escuelas de familias, sensibilización individual, charlas monográficas y la actividad de la comisión de familias y las actividades que organiza. Se han ofertado grupos de autoayuda a familias tanto en Vitoria-Gasteiz como en zona rural Alavesa, atendiendo a un total de

48 mujeres
14 hombres

Se han organizado cuatro charlas monográficas atendiendo a

114 personas,
cuatro escuelas de familias

dando atención a un total de

42 mujeres y 6 hombres,

se ha atendido a

52 personas,
34 mujeres y 18 hombres

a través del programa de sensibilización individual "zuregune" y se han organizado actividades asociativas como el taller de Poetas en Mayo, la salida para familiares a Artzeniega y las comidas de navidad tanto en Vitoria-Gasteiz como en Rioja Alavesa



PROGRAMA DE PERSONAS USUARIAS

Engloba los grupos de autoayuda destinados a personas con problemas de salud mental y la actividad de la comisión de personas usuarias y las actividades que organiza.

Se han ofrecido grupos de autoayuda tanto en Vitoria-Gasteiz como en zona rural, atendiendo a un total de

16 mujeres y 10 hombres,
y se han realizado

12 talleres

en los que se han ofertado 125 plazas y dos encuentros (uno con las personas participantes de los talleres de la zona rural de Oion y otro con ATECE (Asociación de Daño Cerebral del Álava).



TALLERES PSICOSOCIALES

Actividades que previenen el aislamiento, fomentan la actividad, entre otros objetivos, sirven de apoyo en el proceso de recuperación de las personas con problemas de salud mental. Se ofrecen en horario de mañana, de lunes a viernes, incluyendo actualmente en Vitoria-Gasteiz talleres de escritura, cocina, manualidades, pintura, euskera, estiramientos y relajación, yoga, paseo saludable, deporte, gimnasia mental, pilates e informática. En Rioja Alavesa se ofrecen talleres lunes, miércoles y viernes, con servicio de transporte y en los que se realizan diversas actividades como café tertulia, informática, paseo saludable, estimulación cognitiva y otras actividades complementarias.



VITORIA-GASTEIZ



ZONA RURAL

Talleres ofertados 15
Personas atendidas 130
Sesiones 544
Horas de atención 1.495

PROGRAMA DE RESPIRO ZAINDUZ

Persigue, entre otros objetivos, facilitar el descanso familiar y que la persona con problemas de salud mental trabaje habilidades y herramientas en entornos distintos al familiar.

Se desarrolla a través de turnos vacacionales a lo largo del año.

El servicio es de plaza pública dependiente del IFBS y gestionado por ASAFES. Se han realizado cuatro turnos, dos de ellos a Cambrils más uno a León y otro a Gijón, atendiendo a un total de 46 personas, 17 mujeres y 29 hombres.

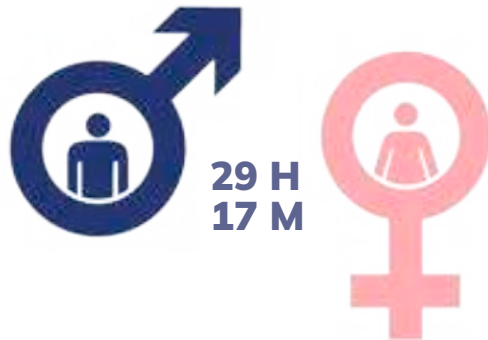

PROGRAMA DE VACACIONES DE SALUD MENTAL EUSKADI

Son vacaciones supervisadas para personas con problemas de salud mental ofrece ocio orientado a favorecer la inclusión social, reforzar habilidades sociales y proporcionar respiro familiar.

Se han desarrollado mediante cuatro turnos vacacionales a lo largo del año 2025, con estancias en Mallorca, Tenerife, Cantabria y Galicia. La organización del destino, el viaje y el itinerario corresponde a Salud Mental Euskadi, mientras que ASAFES se encarga de la difusión, selección y acompañamiento de las personas participantes.

En total han participado

37 personas
13 mujeres y 24 hombres.





PROGRAMA DE VOLUNTARIADO

Tiene como objetivo facilitar herramientas a las personas con problemas de salud mental que les permitan mejorar su calidad de vida, fomentando al mismo tiempo su autonomía, su capacidad para tomar decisiones y la asunción de responsabilidades en su vida cotidiana. Asimismo, el programa busca apoyar a las personas para que puedan salir de situaciones de aislamiento, convertirse en protagonistas de su propio proceso vital y avanzar hacia una plena inclusión social.

Durante el año 2025, el programa de voluntariado contó con la participación de

113 personas usuarias
30 personas voluntarias

Durante el desarrollo del programa se han organizado diversos talleres, entre ellos Punto, Mintzalaguna e Inglés. Además, desde hace años se mantiene un grupo de mujeres que se reúne con regularidad, consolidándose como un espacio estable de encuentro y apoyo. Por otra parte, el programa ha ofrecido servicios de acompañamiento individual, incluyendo acompañamientos a los servicios de salud mental.

Financiado por:



Ayuntamiento
de Vitoria-Gasteiz
Vitoria-Gasteizko
Udala

araba álava
foru aldundia diputación foral



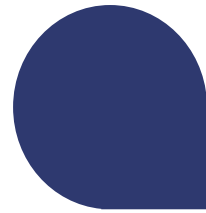

2.2 CENTRO DE DÍA

CENTRO DE DIA ARGIBIDE

El Centro de día es un servicio público de atención a personas con problemas de salud mental con el fin de mejorar su calidad de vida y la de su entorno socio-familiar. El centro promueve la mejora de la autonomía personal, apoyando una mayor participación comunitaria y promoviendo el bienestar emocional y cognitivo.

Número de plazas: 35 plazas

Modalidades de atención:
Día completo, sólo Mañana o tarde.

35
26 hombres 9 mujeres
7 Nuevas derivaciones
en 2025

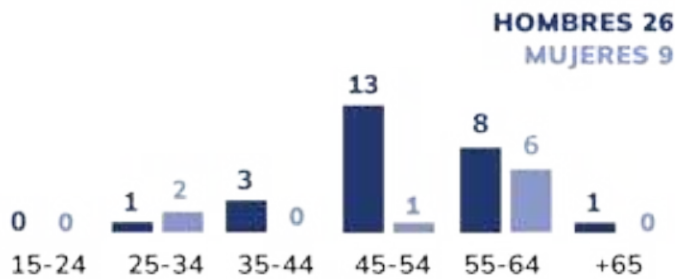



Financiado por:

araba álava
foru aldundia diputación foral

2.3 CENTRO OCUPACIONAL

El Centro Ocupacional Gasteiz es un servicio público de atención a personas con problemas de salud mental que ofrece programas de formación e inserción sociolaboral individualizados que contribuyen a la inclusión y mejora de la calidad de vida.

- Facilitando el entrenamiento prelaboral (cuando resulte posible)
- Fomentando la autonomía personal y la prevención del deterioro cognitivo.

De lunes a viernes, de 9h a 14h
30 plazas

PERSONAS ATENDIDAS

30

21 hombres 9 mujeres
18 nuevas derivaciones
en 2025

El año termina con 5 plazas libres

En 2025 el servicio ha cumplido 10 años de funcionamiento y se ha inaugurado oficialmente la nueva ubicación. Ha sido un año de gran crecimiento y transformación (personas más jóvenes y con objetivo prelaboral)



■ HOMBRES 21 ■ MUJERES 9





Financiado por:

araba álava
foru aldundia diputación foral



2.4 APOYO A LA VIDA INDEPENDIENTE

PROGRAMA PSICOEDUCATIVO A DOMICILIO

En este programa trabajamos con personas con enfermedad mental y sus familias con el fin de mejorar la calidad de vida dentro del entorno socio-familiar.

Trabajamos a nivel individual, familiar y grupal, tanto en el domicilio como en el exterior, para promover la autonomía, prevenir situaciones de riesgo y afrontar de manera óptima las dificultades que conlleva la enfermedad mental.

82
45 hombres 37 mujeres
14 incorporaciones nuevas en 2025

Edad:

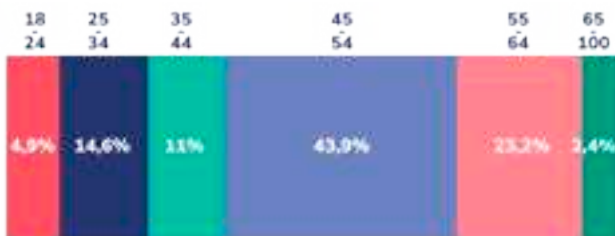

Diagnóstico:



Consumos:

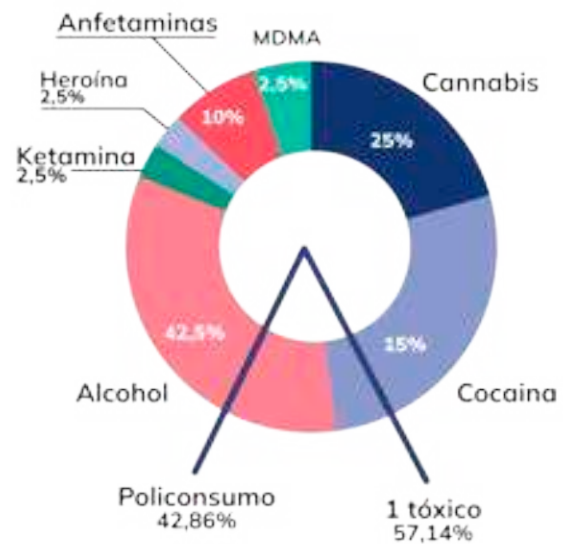

Unidad convivencial:





Financiado por:

araba álava
foru aldundia diputación foral

VIVIENDA DE BAJA SUPERVISIÓN-ZUBIETXE

Zubietxe ofrece a las personas que cuentan con el apoyo del programa psicoeducativo y con cierto grado de autonomía, la posibilidad de dar los primeros pasos hacia una vida independiente. Se trata de una opción de vivienda compartida que cuenta con los apoyos profesionales y materiales adecuados, para adquirir diferentes habilidades y aprendizajes que les permitan llevar una vida autónoma.

Personas atendidas

3
3 hombres



Diagnóstico:



Financiado por:



2.5 OREKA

SERVICIO DE HABILITACIÓN PSICOSOCIAL OREKA

Oreka es el servicio de Habilitación Psicosocial de ASAFES dirigido a personas con problemas de salud mental. Se ofrece un espacio para realizar diferentes actividades de ocio saludable y disfrutar del tiempo libre en compañía.

Apertura: Todos los días del año, excepto el 25 de diciembre y el 1 de enero.

Horario de atención: De lunes a sábado y festivos de 15:00 a 20:00h. Domingos de 12:00 a 20:00h.

Equipo técnico: Una educadora social y cuatro integradoras sociales.

Media personas participantes año 2025:

195
PARTICIPANTES
120 hombres 75 mujeres



Personas participantes año 2025:



Actividades realizadas:



Nuevas presentaciones 2025:

43
31 hombres 12 mujeres

Financiado por:

araba álava
foru aldundia diputación foral

2.6 PILA

PROGRAMA DE INCORPORACIÓN LABORAL APOYADA

PILA busca oportunidades de empleo reales y en igualdad de condiciones en empresas ordinarias a personas con certificado de discapacidad reconocido igual o superior al 33% por un problema de salud mental. Se tiene en cuenta para ello todo el proceso de acercamiento al empleo y el trabajo prelaboral además de realizar una labor importante de seguimiento.

A su vez se sensibiliza al sector empresarial sobre las capacidades laborales de estas personas.

Nuevas derivaciones

82 PERSONAS
49 hombres 33 mujeres

Atención grupal

(Grupo previo al empleo ordinario)

243 PERSONAS
152 hombres 91 mujeres

Personas participantes año 2025

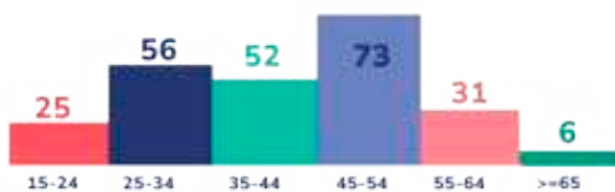

Intervenciones fase previa al empleo ordinario

- Recursos RSM Álava **52**
- Unidades de Apoyo laboral **66**
- Familia **30**
- Seguimientos/entrevista **102**
- Seguimientos telefónicos **112**
- Acompañamiento/gestiones **76**
- Primera entrevista **62**
- Segundas derivaciones **15**
- Trabajo con documentación/DARDE **67**

TOTAL 582

Formación

TALLER	Nº horas	H	M
Formación a usuarios/as	680,5	44	100
Formación para familiares	3,5	12	23
Formación a empresa	3,5	3	6
TOTAL	687,5	59	129

Atención individual empleo ordinario

20 PERSONAS
14 hombres 6 mujeres

Personas participantes año 2025

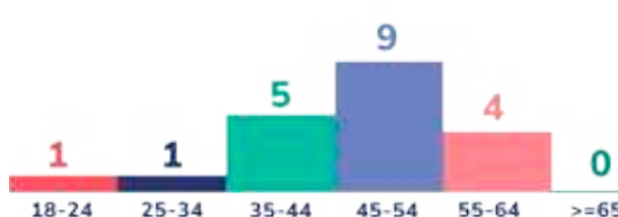

Intervenciones en empleo ordinario

- SEGUIM.PUESTO **208**
- SEGUIM.TELEFÓNICO **88**
- SEGUIM.OFICINA **10**
- Coordinación con empresa **131**
- Gestiones de mediación empresa/persona **30**
- Coordinación agentes implicados **9**

TOTAL INTERVENCIONES 476

Empresas que dan empleo ordinario

TALLER	Contratos	H	M
Supermercados Alcampo S.A.	1		1
Carrefour Norte S.L.	1		1
Campaña Bebidas PepsiCo	1	1	
Cespa - PreZero	7	7	
CEVA	1	1	
Leroy Merlin	1	1	
Imon Cleaning	1		1
Enviser	5	5	
UDAPA	1	1	
Stef	1	1	
DHL	1	1	
Teknei Digital	1		1
Limpiezas Meteoro	2	1	1
Burulan	1	1	
Nuevo Futuro	1		1
TOTAL	26	20	6

Acuerdo de colaboración con FSC Inserta de Fundación ONCE para llevar a cabo actividades de formación.



62 EMPRESAS
visitadas en 2025

Desayuno de trabajo “Creemos en las personas, creamos oportunidades”

Financiado por:

araba álava
foru aldundia diputación foral

EUSKO JAURLARITZA
GOBIERNO VASCO
ORGANIZATZIO, GAITURRIKETA
ERAKARAZI OLAGARRIETAKOEN SAHIA
DEPARTAMENDUEN BERRIKETA
JURDIALDIA IREKIA DEMOKRATIA

Lanbide
LABORANTZIA

Fundación ONCE



2.7 ERROAK

ESPACIO JOVEN ERROAK GAZTEGUNEA

Este programa tiene como finalidad mejorar la calidad de vida de las personas jóvenes de entre 16 y 30 años con problemas de salud mental y la de sus familias, reduciendo el tiempo que transcurre entre la aparición del problema o diagnóstico y el acceso a recursos de apoyo. Se busca favorecer un proceso de recuperación que permita a las personas jóvenes retomar su proyecto vital y avanzar hacia una vida independiente.

Para ello, el programa trabaja en el aumento de la empleabilidad mediante formación prelaboral y actividades complementarias, el fomento del empoderamiento personal y la ampliación de redes de apoyo a través de espacios grupales, así como la mejora de la convivencia familiar mediante orientación y espacios de intercambio de experiencias. Además, ofrece asesoramiento individualizado adaptado a las necesidades de cada caso, proporcionando acompañamiento psicológico y social en el desarrollo del proyecto de vida.

Para ello, ofrecemos las siguientes actividades:

FORMACIÓN Y EMPLEO

- Formación prelaboral con el apoyo de la empresa especial de empleo RAEP.
- Microformaciones para el aumento de la empleabilidad.

ESPACIOS DE ENCUENTRO

- Grupos de apoyo con acompañamiento psicológico.
- Actividades de habilitación psicosocial orientadas a desarrollar relaciones interpersonales y hábitos saludables.

APOYO A FAMILIAS

- Orientación individual para familiares.
- Apoyo grupal con acompañamiento psicológico.

PROYECTO DE VIDA

- Sesiones psicosociales individuales para acompañar en el desarrollo del proyecto vital.

Acogidas nuevas en 2025

49

Personas jóvenes atendidas
22 mujeres
27 hombres

89
personas
nuevas

40

FAMILIARES ATENDIDAS
33 mujeres
7 hombres
EN EMPLEO

Total personas atendidas en 2025

81

PERSONAS JÓVENES ATENDIDAS
33 mujeres
48 hombres

139
personas
atendidas

58

FAMILIARES ATENDIDAS
49 mujeres
9 hombres



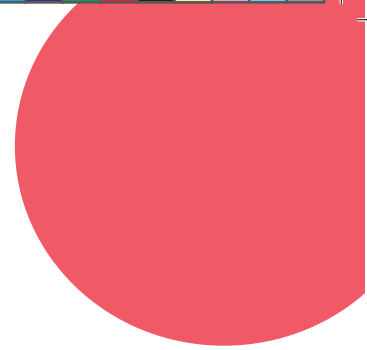

FORMACIÓN Y EMPLEO	
2 Bloques de formación prelaboral 6 Personas insertadas en empleo	11 microformaciones
ESPACIOS DE ENCUENTRO	
32 sesiones Grupos de apoyo mutuo	11 actividades de habilitación psicosocial
APOYO A FAMILIAS	
16 sesiones Grupos de apoyo a familias	Atención individual a 58 familias
PROYECTO DE VIDA	
20 Proyectos de vida	TEMAS TRABAJADOS (ordenados de más demandado a menos) Gestión emocional, relaciones familiares, empleo y formación, manejo de conductas de riesgo, psicoeducación sobre el diagnóstico, trámites y acceso a recursos, autoestima, acceso a salud mental, alojamiento, regularización situación jurídica, gestión del dinero)



Financiado por:







Vida asociativa



Visibilización:

Acciones solidarias

VI Caminata solidaria: De la mano por la salud mental



San Silvestre



DE COMUNICACIÓN Y RRSS

Apariciones en prensa

+30
apariciones

DNA, RADIO VITORIA, ONDA CERO, CADENA SER, Gasteiz hoy...

Deporte y solidaridad caminarán de la mano por la salud mental

La "Caminata Solidaria" organizada por ASAFD (Asociación Madrileña de Familiares y Personas con Problemas de Salud Mental) y Fundación VISA con motivo del Día Mundial de la Salud Mental.



Vitoria vuelve a las calles por la salud mental. Deporte y solidaridad se unen de nuevo en la sexta "Caminata Solidaria", organizada por ASAFD (Asociación Madrileña de Familiares y Personas con Problemas de Salud Mental) y Fundación VISA con motivo del Día Mundial de la Salud Mental.

Hoy por Hoy Vitoria SER Vitoria

Asafes; Encuentro técnico profesional jóvenes y salud mental: adicciones con y sin sustancia
17/04/2025

Adicciones con y sin sustancias y salud mental, dos temas entre los que la sociedad está viviendo cada vez más el frío, la necesidad de estar y sentirse bien. Con esta base, la asociación Asafes-Aasfe se aúna a celebrar mañana en el Palacio de Congresos Espinosa el II Encuentro técnico profesional dirigido a profesionales de los ámbitos sanitario, social y educativo, con el objetivo de generar sinergias, detección de riesgos y estrategias de prevención, y ofrecer herramientas de acompañamiento integral para la juventud, con el título "Adicciones y salud mental: adicciones con y sin sustancias".

Noticias de Álava

"Mi vida se convirtió en un agujero negro... cuando ya las autolesiones no me funcionaron, empezaron mis ideas de acabar con ese sufrimiento"

Esta columna se ha referido al Día Internacional contra la discriminación, uno de los acontecimientos más importantes que tiene sentido a nivel mundial.

Isabel O. Dorellaga - YEM



RRSS:

INSTAGRAM



+299
seguidores/as
1317
seguidores/as
192
publicaciones 2025

FACEBOOK



1688
seguidores/as
192
publicaciones 2025



LINKEDIN



16/04/25 inicio perfil
298
seguidores/as
37
publicaciones 2025



TRABAJAMOS A TRAVÉS DE COMISIONES OTROS TEMAS DE INTERÉS PARA ASOCIACIÓN:

- Comisión de familiares (salidas, cena de navidad, monográficos...)
- Comisión de personas usuarias
- Comisión de eventos (caminata solidaria)
- Comisión de organización jornadas (seminario de suicidio y jornada de menores y salud mental)
- Comisión de comunicación (mantenimiento de redes sociales, web, notas de prensa, materiales, etc)
- Comisión prevención de suicidio (elaboración de protocolo interno)
- Comisión de Euskera
- Comisión de Igualdad trabajamos de manera transversal aspectos relacionado con igualdad:
 - ★ **II PLAN DE IGUALDAD**
 - ★ **PLAN DE CONCILIACIÓN**
 - ★ **PROTOCOLO CONTRA ACOSO SEXUAL O POR RAZON DE SEXO**
 - ★ **Participación en BAI SAREA y KONTZILIA**
 - ★ **ASAFES CUENTA CON EL RECONOCIMIENTO DE EMAKUNDE como entidad que trabaja por la igualdad entre mujeres y hombres.**



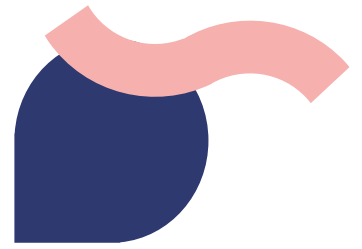





RAEP





C.E.E. RAEP S.L.U.

CENTRO ESPECIAL DE EMPLEO DE ASAFES

El Centro Especial de Empleo RAEP es una empresa de iniciativa social, cuyo objetivo es realizar una actividad productiva de bienes o servicios, y tiene como finalidad el asegurar el empleo remunerado a personas con problemas de salud mental; a su vez, es un medio de inclusión social hacia el mercado laboral ordinario. El personal de apoyo se asegura de que el puesto de trabajo es adecuado para la persona y realiza un seguimiento y apoyo durante todo el proceso.

Se trata de un servicio dirigido a personas en edad laboral, con problemas de salud mental, con un grado de discapacidad reconocido igual o superior al 33% y atendidas en la red de salud mental de Álava.

1. Personas contratadas en RAEP 2025

166
85 hombres
81 mujeres

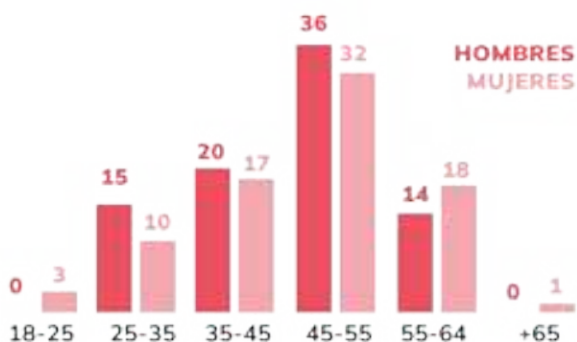

Unidades de Apoyo.

ESTRUCTURA PERSONAL

COORDINACION	1
ENCARGADOS SECCIÓN	4
ENCARGADOS	16
TECNICOS ADMIN	1
PROSPECTOR	1
TRABAJADORES APOYO	5
OPERARIOS	138
TOTAL	166

Ratio de supervisión.

Unidades de apoyo por persona trabajadora
Encargados/as de grupo por persona trabajadora:

OPERARIOS POR UAAPs	6,22
OPERARIOS POR ENCARGADO	8,94

2. Actividades 2025

LIMPIEZA Y OTROS SERVICIOS
APOYO LOGÍSTICO
SERVICIOS DE JARDINERIA
SERVICIOS INDUSTRIALES
FORMACIÓN

3. Satisfacción

ENCUESTAS ENTREGADAS	89
ENCUESTAS RECIBIDAS	52
PARTICIPACIÓN	58,42%
SATISFACCIÓN	85,64

4. Datos relevantes

Inscripción Registro Foral de Servicios Sociales del Calificación C.E.E. el 1 de enero de 1993 nº 01/003

Inscripción Registro Foral de Servicios Sociales del territorio Histórico de Alava el 17 de diciembre de 2019 con el nº 429.

Declaración de Interés Social el 15/04/2020 y vigente.

Centro Especial Empleo de Iniciativa Social - 14/12/2020

Certificado ISO 9001 válido hasta 29/11/2027.

II Plan de Igualdad RAEP. (2025-2029)

Miembro de



6. Datos económicos

*Ingresos de 2025

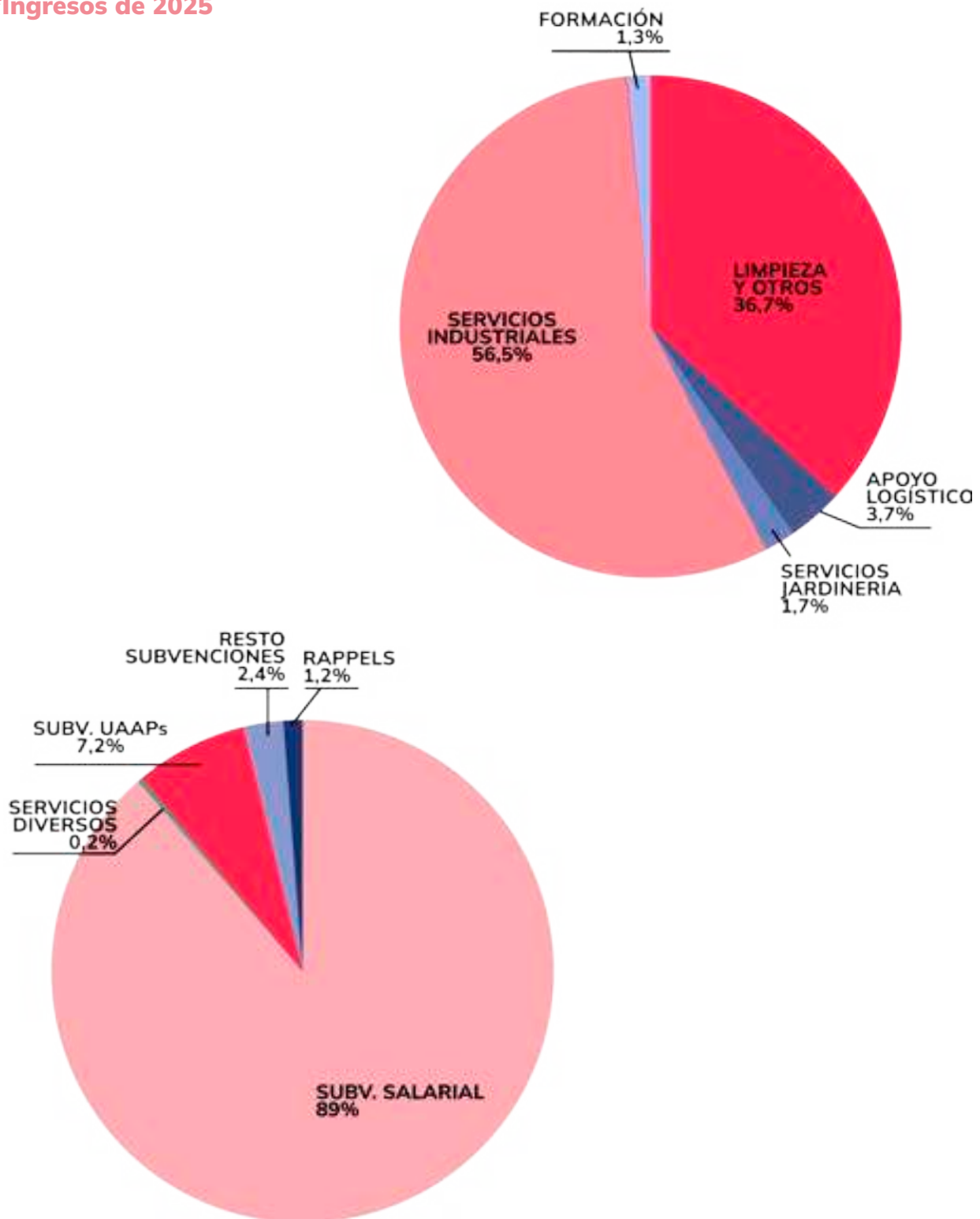



*Gastos de 2025



7. Financiación y Colaboración







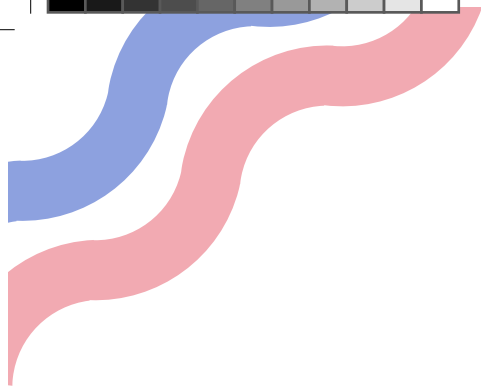

BURU OSASUN ARAZOAK DITUZTEN PERTSONEN
ETA SENIDEEN ARABAKO ELKARTEA

ASOCIACIÓN ALAVESA DE FAMILIARES Y PERSONAS
CON PROBLEMAS DE SALUD MENTAL



araba **álava**
foru aldundia diputación foral

